J E D Y N K A

Pismo Dzieci i Młodzieży ZS w Zawoi Centrum

1

Nr 9/05/2017 May/ Mai

15.05.2017 R.- 19.05.2017R.
ŚWIĘTO JĘZYKÓW OBCYCH W NASZEJ SZKOLE, CZYLI CZAS NA ZABAWĘ, NAUKĘ I MOTYWACJĘ DO PRACY …

Głównym celem naszego święta jest szeroka popularyzacja treści ujętych w podstawie programowej języka angielskiego i niemieckiego, rozwijanie talentów i uzdolnień językowych uczniów, zainteresowanie kulturą krajów nauczanych języków, doskonalenie umiejętności językowych, rozwijanie umiejętności twórczych, artystycznych, poznawczych, organizacyjnych oraz umiejętności pracy w zespole. Językowe zmagania będą niepowtarzalną szansą sprawdzenia swojej wiedzy, pozwolą na szeroko pojętą zdrową rywalizację , dadzą poczucie możliwości własnego działania oraz wpływu na nie.

Wierzymy, że zaangażowanie naszych uczniów w obchody Dni Języków Obcych pozytywnie wpłynie na motywację do nauki, przyczyni się do wzrostu integracji międzyklasowej i międzyszkolnej, połączy edukację ze wspaniałą zabawą oraz stworzy dobrą okazję do zaprezentowania efektów pracy i osiągnięć uczniów na forum szkoły oraz w środowisku naszej wsi poprzez udział naszych talentów w festynie szkolnym.

Have fun ! / Viel Spass!

W numerze:

ENGLISH NEWSPAPER
* REPUBLIC OF SOUTH AFRICA 3-4
* TRAIN YOUR BRAIN 5-6
* OUR WORKSHOP 8-9
* FOREIGN LANGUAGES WEEK 10-19
DEUTSCHE ZEITUNG
* WOCHE DER FREMDSPRACHEN 10-19
*SITTEN IN DEUTSCHLAND 21
* WIEDERHOLUNG 22
* NIEDERSACHSEN 23
* KREUZWRTRATSEL 24
* COMIC 25
* LACH DOCH MAL 26

DO NOT FORGET ABOUT YOUR MOTHERS!!!

ENGLISH SPEAKING COUNTRIES FACTFILE –REPUBLIC OF SOUTH AFRICA

South Africa is the southernmost country on the African continent. South Africa encloses two landlocked African countries which are Swaziland and Lesotho. Both countries are ruled by kings and the people there are very poor. South Africa also shares borders with Namibia, Botswana and Zimbabwe in the North, and Mozambique in the East.

Flag:

Anthem:
"National anthem of South Africa"

Capital:
Pretoria (executive)
Bloemfontein (judicial)
Cape Town (legislative)

Largest city:
Johannesburg

Official language:
Afrikaans
Northern Sotho
English
Southern Ndebele
Southern Sotho
Swazi
Tsonga
Tswana
Venda
Xhosa
Zulu

Ethnic groups:
80.2% Black
8.8% Coloured
8.4% White
2.5% Asian

Govemment:
Unitary parliamentaryconstitutional republic

Population:
54,956,900

Currency:
South African rand (ZAR)

Area:
1,221,037 km2

Internet:
.za

Religions:
11.1% Zion Christian
8.2% Pentecostal/Charismatic
7.1% Roman Catholic
6.8% Methodist
6.7% Dutch Reformed
3.8% Anglican
36% Other Christian
1.5% Islam
1.2% Hinduism
0.3% Native beliefs
0.2% Judaism
0.6% Other religion
15.1% Irreligious
1.4% Unspecified

Highest point:
Mafadi 3,450 m

Lowest point:
Sea level 0 m

Longest river:
Orange River 2,200 km

Largest lake:
Lake Chrissie

Highest waterfall:
Tugela Falls 948 metres

The busiest airport:
O. R. Tambo International Airport

Head of state:
Jacob Zuma

National day:
Freedom Day 27 April

National emblem:

Coat of arms

Motto:
" Unity in Diversity"

National bird:
Blue crane

National tree:
Real yellowwood

National animal:
Springbok

Interesting facts:

South Africa is now the only country in the world to have hosted the Soccer, Cricket and Rugby World Cup!

The Cape Floral Kingdom is one of the world's six floral kingdoms – and the only one which is wholly contained within a single country.

South Africa has: deserts, wetlands, grasslands, bush, subtropical forests, mountains and escarpments.

South Africa's drinking water is rated 3rd best in the world for being "safe and ready to drink".

South Africa is the only country in the entire world that has voluntarily abandoned its nuclear weapons programme.

The world's largest themed resort hotel in the world – The Palace of the Lost City – is found in South Africa. Surrounding the Palace is a 25 hectare manmade botanical jungle with almost 2 million plants, trees and shrubs.

South Africa is extremely rich in mining and minerals and considered the world's leader with nearly 90% of all the platinum metals on earth and around 41% of all the world's Gold!

South Africa is home to the oldest meteor scar in the world – the Vredefort Dome in a town called Parys. The site is a UNESCO World Heritage Site.

Despite the country's status as a democratic republic, the Province of KwaZulu-Natal has a monarchy, specially provided for by the Constitution.

There are more than 2000 shipwrecks off the South African coast, most dating back at least 500 years.

The oldest remains of modern humans were found in South Africa and are well over 160,000 years old.

The Karoo region in the Western Cape is home to some of the best fossils of early dinosaurs. In fact, it is estimated that some 80% of the mammalian fossils found to date were found in the Karoo.

Two thirds of Africa's electricity is generated in South Africa.

As much as 80% of Africa's rail infrastructure is found in South Africa.

Most of the world's macadamia nuts come from South Africa.

The African elephant is the largest land mammal in the world.

The African bush elephants can weigh up to 11 tons and live up to 70 years.

About 1/5 of the world's gold comes from mines in South Africa.

About 900 different types of birds are in South Africa, which is about 10% of the total bird species on earth.

The kingdom of Lesotho is completely surrounded by South Africa.

South Africa is the second largest producer of fruit on the planet.

The world's largest visible crater is in South Africa.

South Africa is one of the few in African ever to have had a coup d'état, and regular elections have been held for almost a century.

Nelson Mandela was South Africa's first black president.

It takes a 12-hour flight from London/England, 12-hour flight from Singapore and it takes more than 17 hours from New York/USA to get to South Africa.

TRAIN YOUR BRAIN

May Day Word Search

Find the hidden words associated with the first of May.

N	T	H	C	A	N	S	I	G	R	U	P	L	A	W	V	B
Y	R	Y	F	B	O	U	Q	D	M	X	C	W	T	C	J	O
F	V	A	A	E	E	T	P	Q	D	Y	T	D	Q	Q	D	T
O	L	X	L	E	I	D	A	Y	A	Q	S	C	H	D	S	X
U	U	O	X	J	Y	L	I	L	N	Z	Y	G	J	V	A	F
G	B	E	W	P	B	Y	O	I	C	B	L	Y	D	F	E	L
G	M	E	N	E	A	B	A	W	E	K	O	E	L	R	E	K
D	L	A	S	A	R	R	W	D	S	A	Q	Z	T	Q	N	Q
C	K	X	W	Q	T	S	A	S	R	G	B	I	F	T	I	G
F	B	E	G	M	J	L	E	D	N	O	L	R	N	T	P	Y
T	V	R	R	O	I	D	E	I	E	I	B	W	K	G	Y	E
L	J	I	R	D	D	X	R	B	T	D	M	A	S	G	Z	L
Q	L	F	U	O	N	P	E	Y	H	K	Y	Q	L	G	R	O
H	S	N	G	C	S	E	P	W	P	R	K	D	C	L	N	P
V	W	O	T	C	W	L	N	E	E	U	Q	Y	A	M	R	Y
D	H	B	R	I	B	B	O	N	S	J	C	Q	X	K	Z	A
R	W	O	R	K	E	R	S	D	A	Y	F	O	C	L	A	M

BELTANE
BONFIRE
DANCE
FERTILITY
FLOWERS
GODDESS
LABORDAY
LEIDAY
LILY
MAYPOLE
MAYQUEEN
PARADE
RIBBONS
SPRING
WALPURGISNACHT
WORKERSDAY

All About Puzzles
puzzles.about.com

Cut the Word Snake into eight words

connected with May Day and spell them out.

springmaypoletulipribbondaffodilpuddles

TRAIN YOUR BRAIN

Match the pictures with the names.

flower laborer maypole baseball ribbon seeds

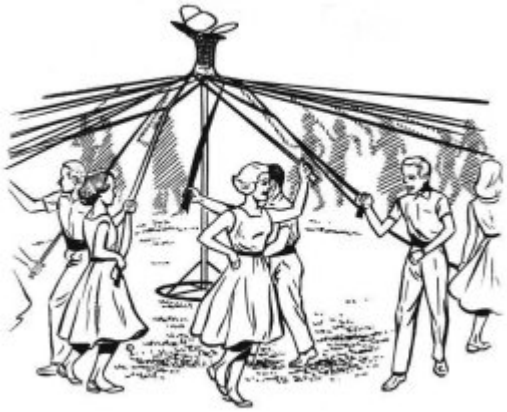

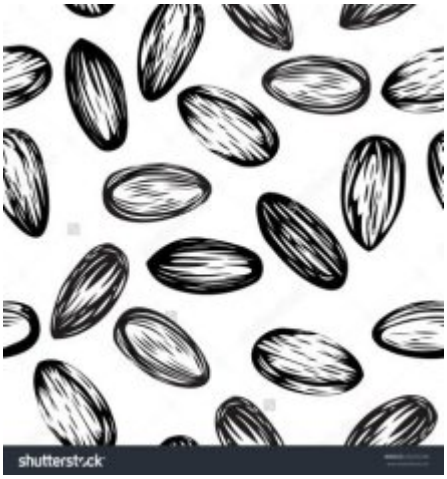

DIY – MAY BASKETS AND FLOWERS. JUST TRY AND HAVE FUN!!!

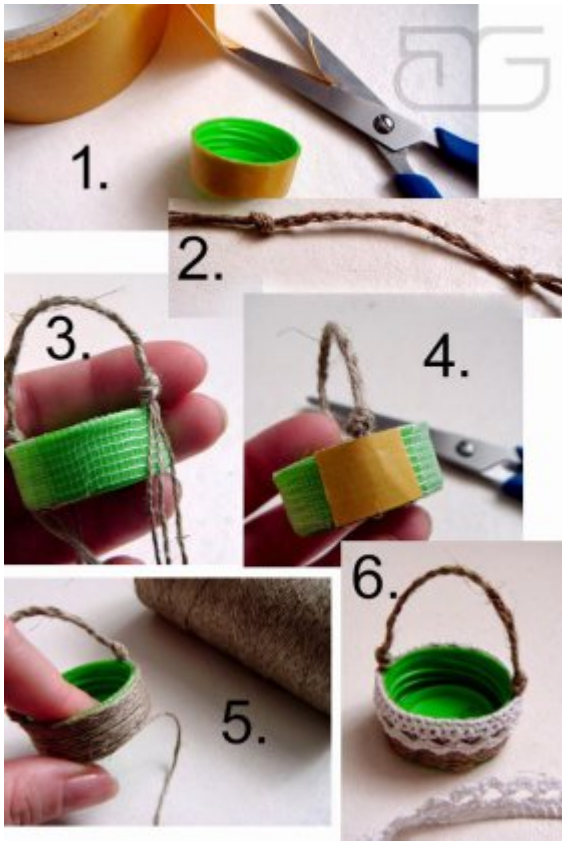

MAKE FRIENDS WITH FALSE FRIENDS

Anielskie słowo	Znaczenie	Pozornie zbliżone polskie słowo	Właściwe tłumaczenie polskiego słowa
pupil My school has over 600 pupils.	uczeń w szkole, źrenica	pupil	**pet** My pet's name is Reksio.
receipt I've lost my receipt.	paragon	recepta	**prescription** The doctor wrote me a prescription.
rent He didn't have enough money to pay the rent.	czynsz	renta	**pension** Her pension will be approximately $800 a month.
rumour He spread nasty rumours about his ex-girlfriend.	plotka, pogłoska	rumor	**noise, rumble** Stop making that noise!

OUR WORKSHOP

We know that it is May but we feel exhausted. We have got different dreams. We want to go somewhere so as to rest and gain new energy for the new year in a new school. We want to present some ideas to help those who can find themselves in troubles. We hope our articles will help.

How to survive flood – by Natalia Łatka

Be prepared :
- if you know the approaching flood notify neighbors and closet family,
- protect the most important things for you,
- close all windows and doors in the house,

Before or during the flood :
- go to the top floor in the house,
- do not switch on electrical appliances,
- call for help if possible,

After the flood :
- check that nothing has been changed,
- remove water from home,
- check whether all is well with the neighbors.

How survive in the desert - by Aleksander Zemlik

Be prepared :
- Before you go to the desert remember to prepare the night equipment. Don't forget to take a rucksack with all the necessary things such as water or something to eat.
- You must wear light clothes, a hat and a scarf. Don't forget about warm clothes for the night

In the desert :
- Remember to watch out where you are going . Because on the desert there are dangerous animals such as scorpions and snakes. Be careful so as not to step on them.
- At night you must carry a torch it will help you to see in the dark.
- You should look for some shade when you are walking because too much sun is dangerous.

When you come back :
- When you come back you must go to the doctor to check your health because in the desert you can catch an illness.

OUR WORKSHOP

How to survive tornado – by Oskar Burger

1. Move immediately to an underground shelter whenever possible.

At the first sign of a tornado or if a tornado warning has been issued, stop whatever you're doing and seek appropriate shelter , even if you don't see tornado.
2. If unable to go underground, stay in a windowless, interior room on the lowest possible floor.
In a building with no basement, avoid windows and go to the lowest floor and seek shelter in a small room that is located near the center of the house, under a stairwell, or in an interior hall way with n widows.
3. Remain in your shelter until the danger of tornadoes has passed.
4. Know the warning signs of potential tornadoes.
Most tornadoes are accompanied by thunderstorms, hail, and, of course, high winds, but there are other things to look out for as well :
- Dark, green-tinted clouds,
- Loud roaring noises, like airplanes taking off,
- "Wall clouds" where the base of a thunderhead seems to lower,
- Funnels or rotating clouds,
- Debris and dust "walls".

How to survive an avalanche – by Dominka Lasa

Be prepared :
- Educate yourself with professional avalanche instruction and practice what you learn.
- Check local avalanche forecasts.

- Stick to low-angle ridges or dense trees.
Before or during the avalanche:
- Let go off your heavy equipment. This raises the chances that you'll be able to stay toward the surface of the snow.
- If you're unable to escape the avalanche, try to grab on to a boulder or tree.
If caught in the open, try to " swim" through the snow and try to avoid hitting stationary objects.

- As the snow nears you, take in a deep breath and cover your nose and mouth.
After the avalanche:
- Hold one arm straight above your head. It may help rescuers locate you .
- Use either you free hand or an avalanche shovel to dig an air pocket near your nose and mouth.
- Conserve air and energy.
- Stay calm and wait for rescuers to come.

THE FOREIGN LANGUAGES WEEK
WOCHE DER FREMDSPRACHEN

Have fun! Viel Spass!”

Der erste Tag- der Montag, der 15. Mai 2017.

Die Schülerinnen aus Gymnasium haben den Schülern aus der Grundschule die Geräusche der Tiere auf Polnisch, Deutsch und Englisch präsentiert. Wusstest du, dass sie in verschiedenen Sprachen ganz anders klingen?

THE SECOND DAY – TUESDAY 16TH MAY 2017.

A meeting with a native speaker who took us to Ireland where he was born.

THE SECOND DAY – TUESDAY 16TH MAY 2017.

Language experts contest about English and German speaking countries.

DER DRITTE TAG-DER MITTWOCH, DER 17. MAI 2017

Der Tag der künstlerischen Variationen, d.h. das T-shirtsbemalen und das Schreiben der Glückwünsche zum Muttertag und zum Vatertag.

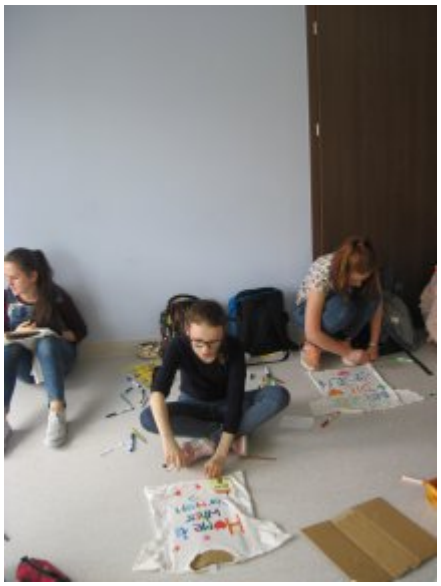

DER VIERTE TAG-DER FREITAG, DER 19.MAI 2017

Die Finalisten der Wettbewerben „ Deutsch mit Musik ” und “ Jeder kann singen”, die in der Oberschule namens Maria Skłodowska-Curie in Sucha Beskidzka stattfanden.
Der Erste Platz belegte Mateusz Front, G. Klimasara, Adrianna Basiura, M. Piergies mit dem Hit von Stevie Wonder „ I just called to say I love you ” .
Der dritte Platz belegte Marzena Spyrka mit dem Lied von Helene Fischer: „ Atemlos”.

DER VIERTE TAG-DER FREITAG, DER 19.MAI 2017

Die Darstellung unter dem Titel: der Aschenputtel. In Hauptrollen traten die Schüler aus unserem Gymnasium auf.

DER VIERTE TAG-DER FREITAG, DER 19.MAI 2017

DER VIERTE TAG-DER FREITAG, DER 19.MAI 2017

Und der Hammer: junge Sänger präsentierten englische und deutsche Schlager!
Gabriela Klimasara und Adrianna Basiura – das Lied: Stay von Rihianna
Marzena Spyrka – das Lied: „ Irgendwann" von Beatrice Egli
Mateusz Marek – das Lied von Radioactive – „Imagine Dragons"
Die Hymne der Europäischen Union: Ode an die Freude sangen die Mädchen aus der Zweiten B
Die Freundinnen Kamila Pacyga und Natalia Smyrak präsentieren uns das Lied: : Titanium –von David Guetta
Der nächste Hit - Love yourself - Justin Bieber und Marzena Spyrka
Das Lied von Sarah Connor – „Wie schön du bist" – Kamila Pacyga i Natalia Smyrak
Und zum Schluss verrückte Mädels aus der Zweiten Klasse und: boys von Sabrina

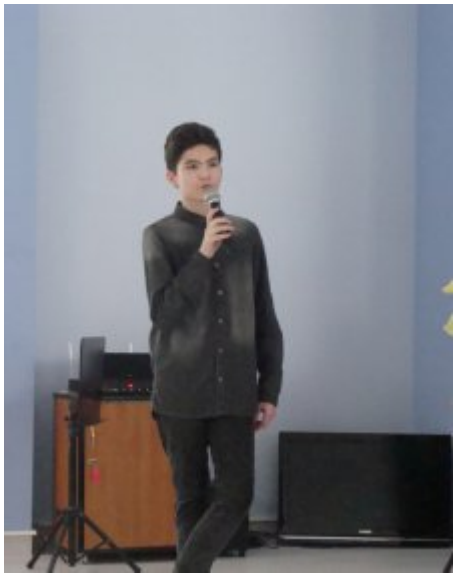

DER VIERTE TAG-DER FREITAG, DER 19.MAI 2017

The results of contests organized within Foreign Languages Week:
1. Designs of well known buildings from English and German speaking countries.

DER VIERTE TAG-DER FREITAG, DER 19.MAI 2017

2. Crazy film-makers in action:

a) a music video for the selected song: Damian Rak , Nikodem and Adam Fujak, who shot the music video for the song‘ Ride” by Twenty One Pilot. , were unrivaled,

b) a film showing the preparation of a regional dish, originating from English or German speaking country.

Sabina Bronicka, Izabela Spyrka, Patrycja Kuś from class I a, Aneta Kudzia, Karol Spyrka, Magdalena Piergies, Karolina Szarlej, Beata Radwan and Wojciech Surmiak from class II b, Jadwiga Basiura, Dominika Lasa, Sylwia Tomczyk, Natalia Łatka, Wiktoria Kostyra, Anna Mętel, Mateusz Mika, Grzegorz Stańczyk, Sebastian Baraniec, Damian Rak and Adam Fujak from class III.

Wir bedanken uns bei allen Teilnehmern und bei der Kommission für ihre Mitarbeit, bei allen Sponsoren und hoffen auf das Wiedersehen im nächsten Jahr!

Und merkt euch das Zitat von Frank Smith:

“ Eine Sprache stellt dich im Flur des Lebens. Zwei Sprachen öffnen unterwegs jede Tür.”

We are really grateful to our sponsors and all those who were involved in the organization and the conduction of the Foreign Languages Week. Thank you for your commitment and financial support. I want to quote Frank Smith who said: One language sets you in the corridor of life. Two languages open every door along the way. "

KATHARINA THALBACH

Katharina Thalbach (19. Januar 1954 in Ost-Berlin, bürgerlich Katharina Joachim genannt Thalbach) ist eine deutsche Schauspielerin und Regisseurin.

Katharina Thalbach entstammt einer Theaterfamilie, ihr Vater war der Regisseur Benno Besson, ihre Mutter war die Schauspielerin Sabine Thalbach. Der Schauspieler Pierre Besson und der Regisseur Philippe Besson sind ihre Halbbrüder.

Sie wuchs im Theatermilieu auf; häufig begleitete sie ihre Mutter ins Theater. Seit ihrem fünften Lebensjahr stand Katharina Thalbach auf der Bühne und spielte in Filmen mit. Nach dem Tod ihrer Mutter 1966 kümmerte sich unter anderem Helene Weigel, die Witwe Bertolt Brechts, um ihre schauspielerische Ausbildung und bot ihr einen Meisterschülervertrag am Berliner Ensemble an. Während ihrer Schulzeit erhielt sie außerdem Schauspielunterricht bei Doris Thalmer.

Nach ihrer Übersiedlung in die Bundesrepublik Deutschland erhielt Thalbach auch in Westdeutschland sofort Filmrollen. Meist spielte sie dominante Frauen, die sich gegen die Gesellschaft auflehnen, gegen Missstände ankämpfen und ihr Schicksal in die eigene Hand nehmen.

Nach der Wende wirkte Thalbach weiterhin am Theater sowie in Film und Fernsehen.

Katharina Thalbach ist Mitglied der Deutschen Filmakademie, seit 1995 der Freien Akademie der Künste Hamburg und seit 1999 der Akademie der Künste Berlin.

SITTEN IN DEUTSCHLAND

MAI

MO	DI	MI	DO	FR	SA	SO
1	2	3	4	5	6	7
8	9	10	11	12	13	14
15	16	17	18	19	20	21
22	23	24	25	26	27	28
29	30	31				

Tag der Arbeit – 1 Mai

Der Erste Mai wird als Tag der Arbeit , Tag der Arbeiterbewegung , Internationaler Kampftag der Arbeiterklasse oder auch als Maifeiertag bezeichnet.In der Zeit des Nationalsozialismus wurde der 1. Mai ab 1933 durch die Nationalsozialisten zum gesetzlichen Feiertag.Das Reichsgesetz vom 10 April 1933 benannte ihn als „ Tag der nationalen Arbeit “.Nach dem Zweiten Weltkrieg wurde der 1. Mai 1946 durch den Alliierten Kontrollrat bestätigt. Maikundgebungen durften jedoch nur eingeschränkt durchgeführt werden.Der 1 Mai ist in der Bundesrepublik Deutschland nach den Feiertagsgesetzen der Länder ein gesetzlicher Feiertag.Die amtliche Bezeichnung in Deutschland ist durch Gesetze der einzelnen Länder geregelt.In der DDR und weiteren sozialistischen Ländern wurde der 1. Mai als „Internationaler Kampf- und Feiertag der Werktätigen für Frieden und Sozialismus“ begangen und auf die Traditionen der internationalen Arbeiterbewegung verwiesen.Symbol des 1 Mai ist die rote Mainelke .

Muttertag – 14 Mai

Der Muttertag ist ein Feiertag zu Ehren der Mutter und der Mutterschaft.Er hat sich seit dem 20. Jahrhundert in der westlichen Welt eingebürgert.Im deutschsprachigen Raum und vielen anderen Ländern findet er am 2. Sonntag im Mai statt.Zum ersten Mal wurde der Muttertag Anfang des 20. Jahrhunderts in den USA gefeiert. Der Muttertag hat seinem Ursprung in der Frauenbewegung in England und Amerika. Die Amerikanerin Ann Marie Reeves Jarvis versuchte 1865 eine Mütterbewegung namens Mothers Friendships Day zu gründen. 1870 wurde von Julia Ward Howe eine Mütter-Friedenstag-Initiative gestartet. Sie hatte das Ziel, dass die Söhne nicht mehr in Kriegen geopfert werden sollen. Dieser Text wurde von www.kleiner-kalender.de entnommen.

Christi Himmelfahrt – 25 Mai

An "Christi Himmelfahrt" feiern katholische und evangelische Kirche die Aufnahme von Jesus in den Himmel und somit seine "Thronbesteigung" an der Seite Gottes, wobei mit "Himmel" nicht ein geografischer Ort, sondern die Nähe und Verbundenheit mit Gott gemeint ist. Es geht auch nicht darum, daß Christus die Menschen verläßt, sondern um die Freude und Hoffnung darauf, daß er wieder zu ihnen zurückkehrt. Christus ist durch seine Aufnahme in den Himmel nicht entfernt, sondern gerade deshalb näher zu den Menschen gerückt.

WIEDERHOLUNG!

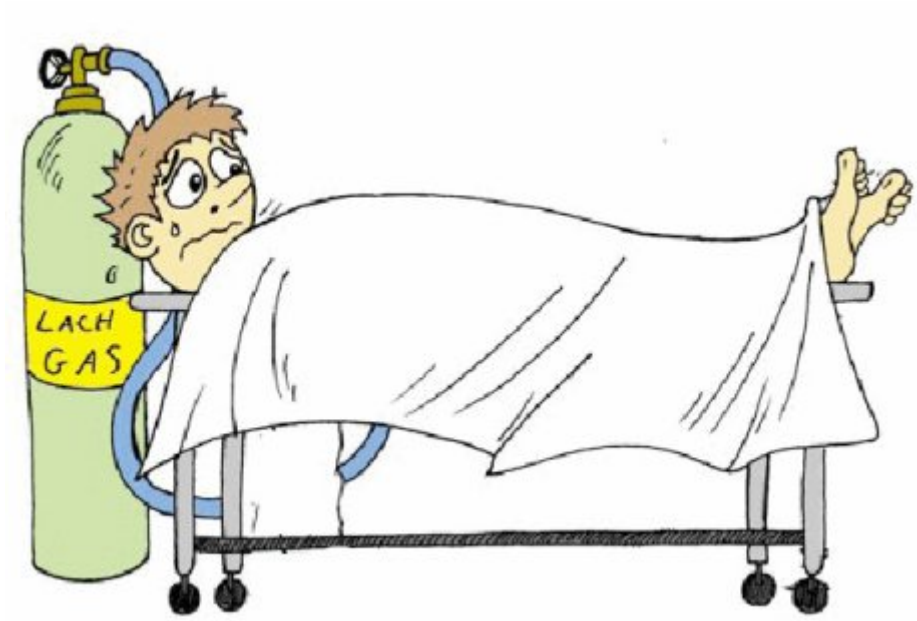

Erkenne die Nomen

Unterstreiche die Nomen:

Fünf Nomen: MAX KOMMT ZU SPÄT UND GANZ AUFGEREGT ZUR SCHULE: «ICH BIN VON RÄUBERN ÜBERFALLEN WORDEN!» - «WAS HAT MAN DIR DENN GERAUBT?» - «ZUM GLÜCK NUR DIE HAUSAUFGABEN!»

Fünf Nomen: «ICH GRATULIERE IHNEN, SIE HABEN DIE OPERATION AUSGEZEICHNET ÜBERSTANDEN.» -
«VIELEN DANK, HERR DOKTOR, ABER EIGENTLICH WOLLTE ICH NUR DIE SPITALFENSTER PUTZEN!»

Drei Nomen: «KANNST DU MIR SAGEN, WANN DIE NÄCHSTE STRASSENBAHN KOMMT?» -
«JEDEN MOMENT, DIE SCHIENEN LIEGEN JA SCHON.»

Drei Nomen: «WAS MACHT DEINE KLEINE TOCHTER?» - «SIE LÄUFT SCHON SEIT 14 TAGEN. » - «IST JA TOLL, DA MUSS SIE BALD IN BERLIN SEIN.»

Elf Nomen: TOMMY IST SCHON FÜNF JAHRE ALT UND HAT NOCH NIE EIN WORT GESPROCHEN. PLÖTZLICH FRAGT ER EINMAL BEI TISCH LAUT UND DEUTLICH: «WO IST DENN DER ZUCKER?» DIE MUTTER FÄNGT AUS LAUTER FREUDE AN ZU SCHLUCHZEN. DER VATER SAGT ÜBERGLÜCKLICH: «TOMMY, DU KANNST JA SPRECHEN. WARUM HAST DU DENN NOCH NIE ETWAS GESAGT?» TOMMY ANTWORTET MÜRRISCH: «BIS JETZT WAR JA IMMER ALLES IN ORDNUNG!»
Vier Nomen: IM BÜRO FRAGT DER KOLLEGE: «WIE WAR'S IN DEN FERIEN?» «GENAU WIE HIER. MAN SASS HERUM, TAT NICHTS UND WARTETE AUF DAS MITTAGESSEN.»

Sechzehn Nomen: SIMON IST UMGEZOGEN. KURZ DARAUF LÄDT ER SEINEN FREUND PETER ZU SEINER GEBURTSTAGSPARTY IN DER NEUEN WOHNUNG EIN UND BESCHREIBT IHM DEN WEG: «ES IST AUF DER LINKEN SEITE DAS DRITTE HAUS NACH DER KREUZUNG. DU GEHST DURCH DEN VORGARTEN ZUR HAUSTÜR, UND DORT KLINGELST DU MIT DEM ELLBOGEN IM ZWEITEN STOCK.» - «WIESO MIT DEM ELLBOGEN?» - «ICH HOFFE DOCH, DU WIRST DIE HÄNDE VOLLER GESCHENKE HABEN! »

Sechs Nomen: HANS UND FRANZ KOMMEN NACKT AUS DEM SPIELKASINO. SIE HABEN ALLES VERLOREN. - ALLES? NEIN, FRANZ TRÄGT NOCH DIE UNTERHOSE. «DAS GEFÄLLT MIR SO AN DIR», BEMERKT HANS, «DU WEISST IMMER, WANN DU AUFHÖREN MUSST!»

NIEDERSACHSEN!

Niedersachsen ist ein Land im Nordwesten der Bundesrepublik Deutschland. Administrative Hauptsitz Land befindet sich in Hannover.
Wichtige Städte im Niedersachsen: Hannover, Braunschweig, Osnabrück, Oldenburg, Göttingen und Wolfsburg. Zahlreiche Sehenswürdigkeiten sind in Niedersachsen zu bewundern, darunter viele weltbekannte Bauwerke und Denkmäler. Im Bereich des Landes von rund 47.600 Quadratkilometern ist unter 16 deutschen Staaten auf dem zweiten Platz hinter Bayern und nimmt bei einer Einwohnerzahl von rund 7,9 Millionen Platz vier ein.

Königliche Gärten Herrenhausen

Leineschloss

Rathaus

Opernhaus

Schloss Marienburg

Herzogschloss

KREUZWORTRÄTSEL (KRZYŻÓWKA)

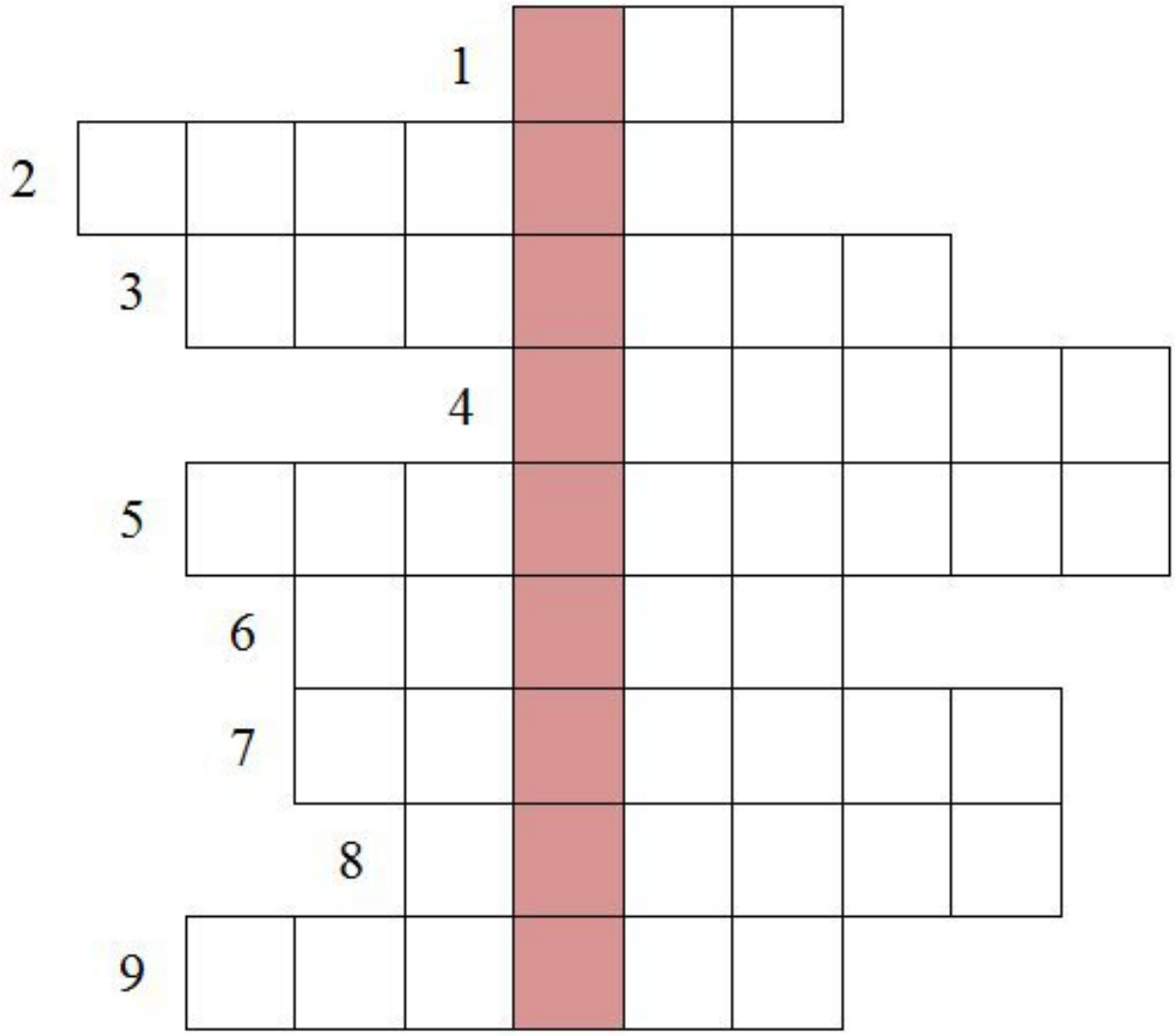

1. Frühlingsmonat, der Wonnemonat bezeichnet wird?

2. Frühlingsblume, Zwiebelpflanze?

3. Mit dem Frühling werden die Hobby-... wieder sehr aktiv?

4. Beliebter Frühjahrsblüher, viele fahren deswegen nach Holland?

5. Ferienregion in Brandenburg?

6. Ostseebad im Landkreis Bad Doberan?

7. Kleine Ampulle für Tinte?

8. Die ... bestellen ihre Felder?

9. Die Tage werden wieder ...?

COMIC

ALLES GUTE ZUM MUTTERTAG.
WIE OFT SOLL ICH'S DIR NOCH SAGEN? LUKE, ICH BIN DEIN VATER.
EMPIRE TODAY

WAR SELBST-MORD!
TJA, DANN...
FEIER-ABEND!
www.ruthe.de

BOH, DIE ZOOM-FUNKTION IST JA DER HAMMER!
FERNANDEZ
dreamies.de

IN DER HÖLLE ICH BIN? EIN RÄTSEL MIR DAS IST.
WIR NEHMEN AUCH GRAMMATIK-SÜNDER.
www.ruthe.de

LACH DOCH MAL! - UŚMIECHNIJ SIĘ!

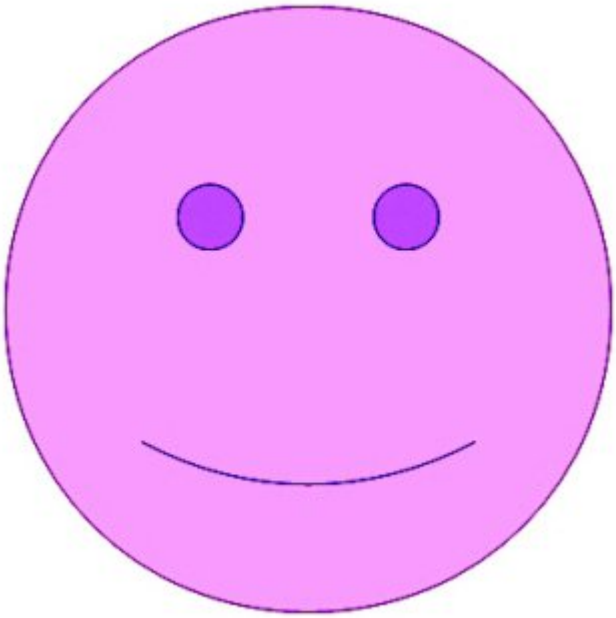

***

"Wir suchen einen Mann, der sich vor keiner Arbeit scheut und niemals krank wird."
"OK, stellen Sie mich ein, ich helfe Ihnen suchen."

***

"Ist Ihre Arbeit eigentlich schwer?" wird ein Beamter gefragt.
"Nein", gesteht er, "aber sie ist doch ein Störfaktor zwischen Kur, Nachkur, Urlaub, Feiertagen, Wochenenden, Betriebsausflügen ..."

***

Der Chef wundert sich: "Nanu, ich denke, Ihre Schwiegermutter wird heute beerdigt, und Sie sind hier im Büro."
Mitarbeiter: "Chef, Sie kennen doch meinen obersten Grundsatz:
"Erst die Arbeit, dann das Vergnügen."

***

"Boah, ist der Junge da drüben hässlich."
"Das ist mein Sohn!"
"Oh Entschuldigung, ich wusste nicht, dass Sie der Vater sind."
"Ich bin seine Mutter!"

***

"Ich glaube meine Mutter versteht nichts von Kindern", sagt Marie.
"Wie kommst du denn darauf?", fragt Tante Emma.
"Wenn ich wach bin, schickt sie mich ins Bett, und wenn ich müde bin, weckt sie mich auf."

***

Fritzchen kommt total dreckig vom Spielplatz. Daraufhin seine Mutter: "Fritzchen du siehst aus wie ein Schwein. Und dreckig bist du auch noch!"

***

Schluchzt die Verliebte:
"Und zum Abschied schenkte er mir eine rote Rose und flüsterte mir ins Ohr, dass er zurück käme, sobald die Rose verblüht sei!"
"Oh, wie romantisch!"
"Von wegen, die Rose war aus Plastik!"

***

"Ich will nicht in die Schule!"
"Aber du musst in die Schule!"
"Die Schüler mögen mich nicht, die Lehrer hassen mich, der Hausmeister kann mich nicht leiden, und der Busfahrer kann mich nicht ausstehen."
Jetzt reiß dich bitte zusammen: "Du bist jetzt 45 Jahre alt und der Direktor - du musst in die Schule!"

JEDYNKA
Pismo Dzieci i Młodzieży ZS w Zawoi Centrum
Redaktorki naczelne: wersja anglojęzyczna: **Jadwiga Basiura, Dominika Lasa,** wersja niemieckojęzyczna: **Jadwiga Basiura, Dominika Lasa.**
Zespół redakcyjny: **uczniowie gimnazjum**: uczniowie: kl.IIb , kl. III (Jadwiga Basiura, Aleksandra Dyrcz, Wiktoria Kostyra, Patryk Kudzia, Dominika Lasa, Patrycja Matyja, Ewa Sobczak-Rzewnicka, Anna Mętel, Paweł Smolik),
Opiekun wersji anglojęzycznej: **mgr Edyta Chowaniak,** Opiekun wersji niemieckojęzycznej: **mgr Katarzyna Hurbol**
Adres redakcji: ZS w Zawoi Centrum, 34-222 Zawoja 2000, e-mail **gazetkazscentrum@wp.pl.**
Skład komputerowy: mgr Katarzyna Wilczyńska,
Zdjęcia: arch. ZS Centrum, ogólnodostępne zasoby internetowe